

TUTORIAL IRIS

PASSO A PASSO

1. Instalando o Sistema

O sistema IRIS é dotado de Autorun, ou seja, tão logo o CD é colocado no Drive, a instalação é iniciada automaticamente.

Siga os passos do instalador até concluir a instalação. Assim que a mesma esteja pronta irá aparecer uma caixa de diálogo dando instruções de como obter o código de liberação para abrir o sistema.

Obs.: você pode obter seu código de liberação ligando diretamente para o nosso Suporte Técnico através do telefone (41) 3035-5534 ou enviando um e-mail para webmaster@holosvirtuaischool.com

Caso você tenha adquirido mais de um nível de análise (níveis 2 e/ou 3 e/ou Cadastro com imagens), tão logo a tela verde do programa seja mostrada, deverá clicar no nível a ser liberado e colocar o código de liberação correspondente.

2. Configurando os seus dados

a) Personalizando o cabeçalho

A personalização do cabeçalho é importante porque todos os relatórios terão como tema a frase digitada neste campo. Aqui você poderá escolher: a fonte, o tamanho, o estilo, a cor e a centralização. Após o preenchimento clique em OK.

Exemplos de cabeçalho: Avaliação da saúde, Avaliação da qualidade de vida, Avaliação da qualidade global de vida, etc...

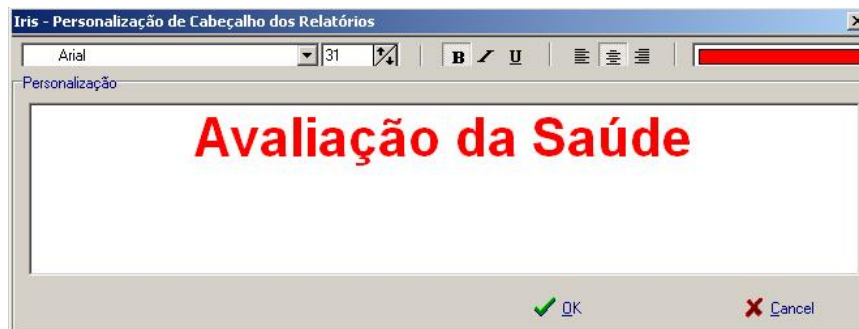

b) Cadastrando Terapeutas

Antes de iniciar o preenchimento desta seção deverá clicar em “Incluir”. O código é automático.

Após o preenchimento do cadastro clicar em OK.

Obs.: Em todos os relatórios já sairá o nome do Terapeuta.

3. Cadastrando um cliente

Nesta seção encontramos o cadastro de clientes sem imagem e o cadastro de clientes com imagem.

a) Sem imagem da íris

Trata-se de um cadastro com todos os dados do cliente, onde não se deseja gravar a imagem da íris.

A data de nascimento é dado obrigatório.

O código é automático, mas é necessário sempre para cada cliente novo clicar em “Incluir”. Após o término do cadastro clicar em OK.

b) Com imagem da íris

O cadastro com imagens segue os mesmos parâmetros que o cadastro simples, com a diferença que aqui podem ser inseridas as imagens da íris, as quais podem ser obtidas de um arquivo de dados ou diretamente da máquina fotográfica.

O primeiro passo é fazer o cadastro para em seguida inserir a imagem. Para tanto, observe que no canto inferior esquerdo da caixa de diálogo existem 3 ícones. Clicando em terá acesso ao local onde se encontra a imagem, seja em “meus documentos” ou diretamente na máquina fotográfica. Depois clicar em “Salvar” e depois “Fechar”.

Você poderá inserir as duas imagens da íris (esquerda e direita).

Caso deseje apagar uma das imagens deverá clicar em

Caso deseje visualizar as imagens inseridas lado a lado ou em cascata, deve clicar em

This screenshot is identical to the one above, but with an iris image displayed in the bottom right corner. In the bottom left corner, there is a small table with two columns: "Data" and "Hora".

Data	Hora
14/08/2007	16:22:32
14/08/2007	16:22:33

Below the table are three icons: a green checkmark, a red X, and a window icon. The "Usuário" field remains empty.

Obs.: para melhor orientação, do lado esquerdo aparece a data e hora da imagem. Clicando em uma ou em outra a imagem deverá mudar.

4. Iniciando uma análise

Para o preenchimento dos dados do cliente é necessário decidir que tipo de análise vai efetuar: Laboratorial (Nível 1), Clínica (Nível 2) ou Psicoanatomopatológica (Nível 3).

Obs.:

Realizando a análise pelo nível 2 terá acesso a todas as informações do nível 1 e ainda todos os dados referentes ao nível 2.

Realizando a análise pelo nível 3 terá acesso apenas aos dados psicoemocionais.

Antes de iniciar o preenchimento dos dados do cliente deverá clicar em “Incluir” e em seguida localizar o cliente previamente cadastrado.

Vitalidade / Resistência / Suspeita		Iridossomatograma		Vectores		Conclusão Iridossomatológica		Data	Hora
Histórico	Medidas	Sistema Neurovegetativo	Metabolismo	Fluídos Orgânicos	Periféricos	Aparelho Digestivo		14/08/2007	16:22:32
Alimentação				Alimentação Eventual				14/08/2007	16:22:33
Dieta Alimentar				Medicamentos					
<input checked="" type="checkbox"/> Drogas				<input checked="" type="checkbox"/> Terapia					
Doenças de Infância				Doenças Atuais					
Observações									

Após o preenchimento do histórico deverá iniciar a análise pelos dados da imagem da íris, para os quais deve usar uma régua e medir na própria tela do monitor (ver página 72 da apostila). Em seguida deverá selecionar a íris de choque e a cor (ver página 71 da apostila), depois clicar em “Calcular Medidas”.

Vitalidade / Resistência / Suspeita		Iridossomatograma		Vectores		Conclusão Iridossomatológica		Data	Hora
Histórico	Medidas	Sistema Neurovegetativo	Metabolismo	Fluídos Orgânicos	Periféricos	Aparelho Digestivo		14/08/2007	16:22:32
								14/08/2007	16:22:33

Diâmetro da Íris 90

Diâmetro da Pupila 18

Medida da Coroa 12

Íris de Choque Esquerda

Cor da Íris Azul

Calcular Medidas

Depois de efetuadas as medidas deverá passar para a aba do **Sistema Neurovegetativo**.

Observe que a magnitude já se encontra calculada em todos os vetores.

5. Marcando os achados

Na tela abaixo pode verificar que cada vetor possui certos sinais que quando presentes na íris têm que ser marcados de acordo com o seu aprendizado.

Vai observar que a cada sinal marcado o VFI (Valor Fisiológico Individual) decresce.

A magnitude será mantida por toda a análise.

A cor da coroa deverá ser definida já na análise do vetor simpático e a mesma permanecerá durante toda a análise.

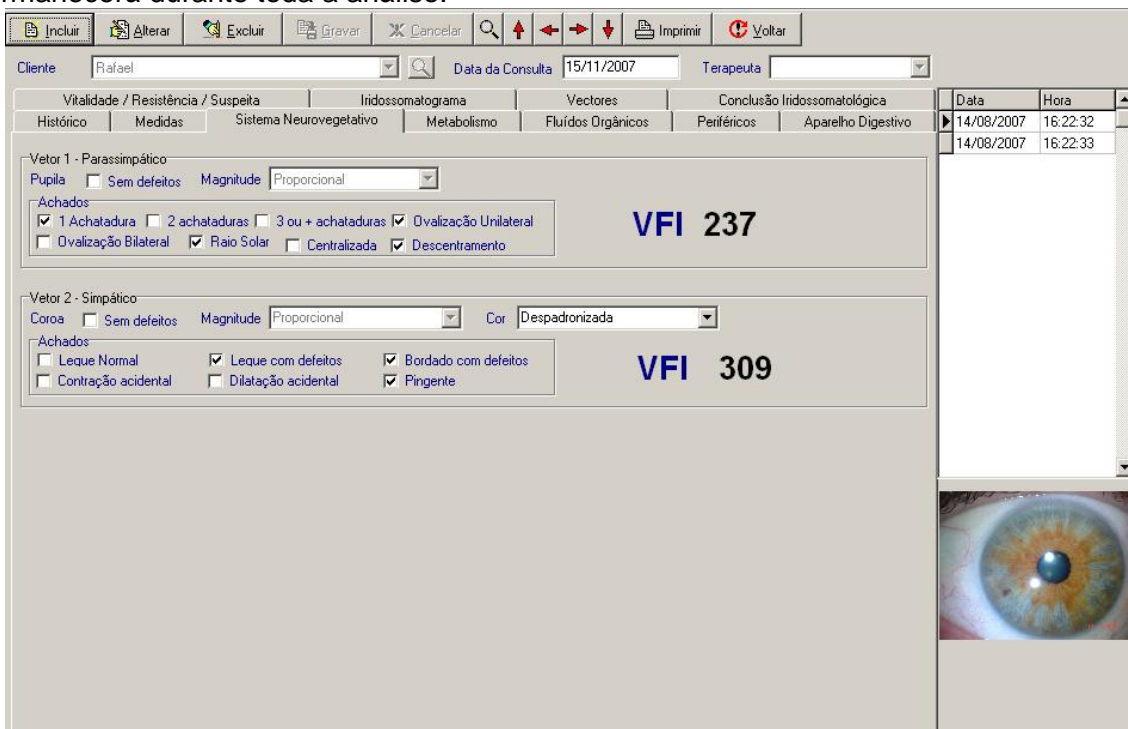

Assim que todos os achados estejam preenchidos, deverá visualizar os vetores para conferir o valor da saúde. Em seguida deverá fazer a Conclusão Iridossomatológica. Para facilitar, poderá usar o botão “Gerar Significados”, onde vai poder visualizar o significado de todos os sinais que marcou. Na parte de baixo dessa tela poderá fazer o seu próprio relatório baseado no significado gerado na parte de cima. Se desejar copiar algum item para a parte de baixo basta selecionar e clicar no botão “copiar” e depois clicar no botão “colar” na parte de baixo.

Ao término da análise deverá clicar em “salvar”.

6. Como visualizar as imagens durante a análise

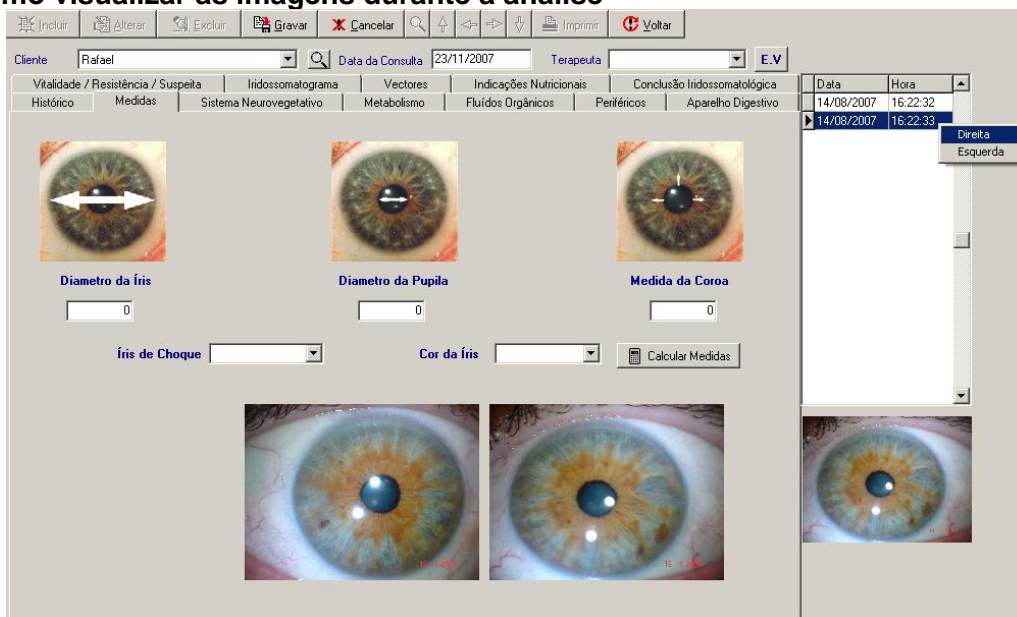

Para facilitar a avaliação, você pode visualizar a imagem da íris no tamanho do seu monitor, bastando para isso selecionar do lado direito (data e hora) qual imagem deseja ampliar e clicar 2 vezes encima da foto que aparece no canto inferior direito.

Para fechar a foto clique no **X** do canto superior direito da mesma.

Você pode também colocar as 2 imagens da íris na parte inferior da avaliação (esquerda e direita). Para isso basta clicar com o lado direito do mouse encima da “data e hora” da imagem (localizadas ao lado direito da análise) e em seguida clicar “esquerda” ou “direita”.

7. Imprimindo a avaliação

Você poderá imprimir toda a avaliação ou apenas os itens selecionados, conforme ilustração abaixo.

Também pode visualizar na tela antes de imprimir.

Nesta seção também pode optar por salvar em disco ou outra unidade para manter um Back-up dos seus dados.

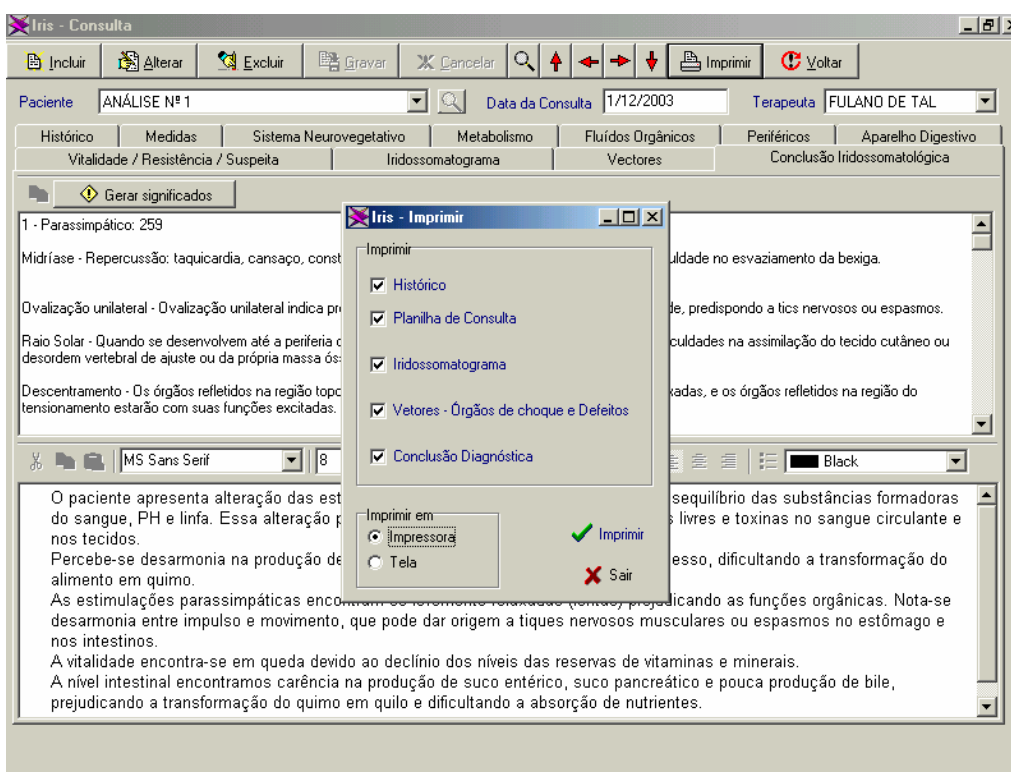

AVALIAÇÃO CLÍNICA (Nível II)

A avaliação clínica trabalha com os mesmos achados da avaliação laboratorial (Nível I). Porém, oferece dados complementares como: expectativa de vida (EV), indicações nutricionais (cálculo de vitaminas e minerais) em carência (basta clicar em “processar”), os quais estão de acordo com a IDR (Índice Diário Recomendado pela ANVISA). Caso deseje pode excluir minerais ou vitaminas que não deseje incluir na fórmula.

Na avaliação clínica você pode imprimir além dos itens do nível I, também os gráficos dos vetores e da planilha clínica.

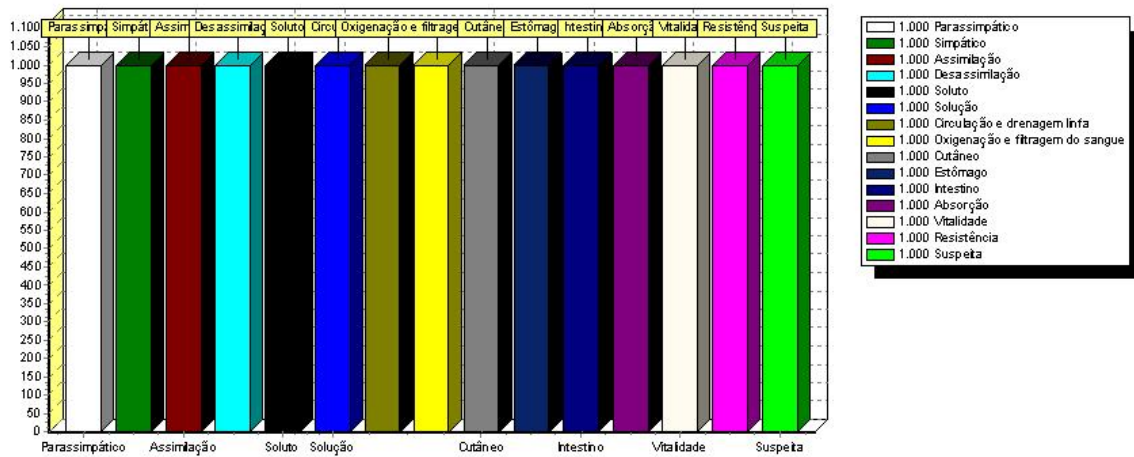

AVALIAÇÃO PSICOANATOMOPATOLÓGICA (Nível III)

A avaliação psicoanatomopatológica tem significados específicos de cada achado, além de sinais exclusivos que devem ser marcados na análise. Ou seja além dos achados do nível I existem outros sinais que se referem somente ao nível III, como: campos, tipo e orientação da pupila, órgãos implicados, etc.

Esta avaliação é independente dos outros níveis. Portanto, se desejar fazer uma análise completa dos 3 níveis, é recomendável iniciar a análise pelo nível 2 e depois chamar o mesmo cliente pelo nível 3 para fazer a avaliação psicoanatomopatológica.

PERGUNTAS MAIS FREQUENTES SOBRE O SISTEMA

1) Coloco as senhas fornecidas no Sistema IRIS, mas ele acusa “código ou senha inválida”. O que faço?

RESPOSTA: Preencha com “ZEROS” os 2 campos de número de série e em seguida coloque a senha fornecida. Assim que aberto, clique no nível 2, 3 e cadastro com imagens e faça o mesmo, tendo o cuidado de colocar a senha correta em cada módulo.

2) Não consigo personalizar o cabeçalho, aparece um erro de ausência de um arquivo chamado PERSONA. O que faço?

RESPOSTA: por algum erro durante a instalação não foi criado o arquivo PERSONA que faz parte do programa. Neste caso terá que criar o arquivo manualmente. Para isto deverá abrir o WORDPAD (veja acessórios do Windows) e criar o arquivo PERSONA (letras maiúsculas). Depois salvar com este nome e com o tipo de arquivo: RTF. Deve ser salvo na pasta IRIS (normalmente se encontra em Arquivos de programas). Caso seja necessário poderá ser salvo diretamente no DESKTOP.

3) O programa estava funcionando corretamente, mas depois de algum tempo não consigo mais dar entrada em novos pacientes, pois aparecem os dados do último paciente. O que faço?

RESPOSTA: Será necessário fechar o programa. Depois ir em ARQUIVOS DE PROGRAMAS, encontre a pasta IRIS. Clique 2 vezes e encontre o arquivo REESTRUTURAÇÃO.EXE, clique neste arquivo e selecione REINDEXAR e depois clique 2 vezes em INICIALIZAR. Confirme o procedimento e coloque a SENHA solicitada: **968967**

4) Quais os arquivos que guardam as informações do programa?

RESPOSTA: .DB, .MB, .PX, .X*, .Y*

Algumas vezes se torna necessário fazer um Back-up independente, neste caso pode fazê-lo apenas do banco de dados.

5) Posso ler o relatório do cliente em outra máquina que não possua o Sistema IRIS?

RESPOSTA: pode sim, desde que instale o programa “Laudo”, fornecido gratuitamente no site na área de Softwares.

Av. Senador Souza Naves, 620 – Sobreloja – Sala 07
Três Maria – São José dos Pinhais – PR - Brasil
CEP: 83030-620
Foen/Fax: 55 (41) 3035-5534
E-mail: webmaster@holosvirtuaischool.com
Website: www.holosvirtuaischool.com